

# たき

2015  
5月  
vol.113

つながる力 ふれあう心 共につくる“ええまち”多気町



📷 4月7日 外城田小学校入学式 \*\*\*



# まちの話題

町内の  
イベントや  
出来事を  
紹介します。

## NEWS

## 1

## 新生活のスタート!

4月6日に町内の各小中学校で入学式が行われました。

学校名	新入生数
相可小学校	48
佐奈小学校	19
津田小学校	11
外城田小学校	8
勢和小学校	37
多気中学校	122
勢和中学校	42

在校生から新入生への温かい言葉が送られました。お父さんお母さんが見守る中、新入生は期待と緊張が入り混じった表情でぞんではいました。



## NEWS

## 2

## 新しい机・椅子を購入しました



みえ森と緑の県民税市町交付金事業を活用し、平成27年度小学校新入学児童に三重県産材を利用した机・椅子が購入されました。来年度以降も小学校新入学児童に三重県産材を利用した机・椅子を購入していく予定です。



## NEWS

## 3

## 佐那神社 式年遷宮

仁田にある佐那神社で二十年に一度の式年遷宮が執り行われました。3月13日に本殿遷座祭が行われ、主神「天手力男命(あめのたちからおのみこと)」など26柱の御神体が新しい本殿に移されました。3月29日行われた奉祝祭では、氏子や稚児などおよそ100人が佐奈小学校から佐那神社まで練り歩き、その後、式典にて祝詞奏上や佐奈小学校児童による舞楽が行われました。



## NEWS

## 4

## 相鹿上神社 式年遷宮

昨年12月に二十年に一度の式年遷座を終えた相可の相鹿上神社で、3月15日に奉祝祭が執り行われました。今回の遷宮は、併殿の造営のほか、本殿の改修や御門と玉垣の造営などが行われました。奉祝祭は、これらの造営と修繕が終了したことを祝うもので、神職者や稚児などおよそ160人が荒蒔公民館から神社まで練り歩いた後、式典や祝いの餅まきが行われました。





NEWS  
5

## あかね材パズル贈呈式

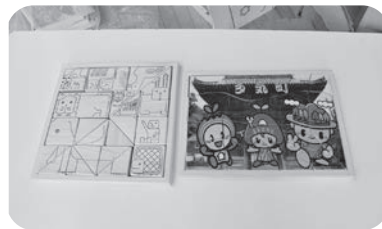

あかね材の普及推進のため、松阪地域林政推進協議会から町内の各保育園にあかね材で作られたパズル2種類が贈られました。3月25日、津田保育園においてあかね材パズルの贈呈式が行われ、同協議会の上田和久会長から久保町長へ手渡されました。

NEWS  
6

## 定住自立圏調印式

3月27日、松阪市を中心とする多気町、明和町、大台町による松阪地域定住自立圏形成協定の合同締結式が行われました。定住自立圏構想とは、地方で安心して暮らせるよう圏域全体で必要な生活機能を確認し、地方への人口定住を促進する政策で、今回の協定では1市3町が医療や福祉などの17項目で連携・協力することが取り決められました。締結式は松阪市役所において行われ、各市町長が出席し、それぞれの町と松阪市との間で協定を結びました。

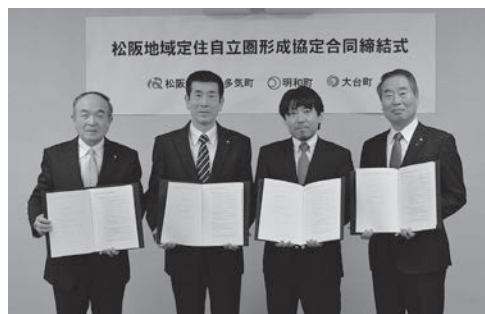

▲左から、大台町長、多気町長、松阪市長、明和町長

NEWS  
7

## 羊も春の衣替え



4月2日に五桂池ふるさと村内にある「花と動物ふれあい広場」で、ひつじ六頭の毛刈りが行われました。夏の暑さにそなえ、また冬には生えそろうようにと年1回、春のこの時期に行われています。毛刈りされた羊は、生まれ変わったかのようにスッキリと真っ白になっていました。

刈り取った羊毛は選別され、きれいな部分は夏に行われる動物のマスコット作りのイベントに使用されます。

春休みということもあって、親子連れの見学で賑わっていました。

NEWS  
8

## 油田公園桜まつりが行われました

今年で4回目となる桜まつりが4月5日に車川の油田公園にて行われました。町内外からたくさんの方が訪れ賑わいを見せていました。杵と臼を使い自分たちでついた、つくたての餅をきな粉やあんこで食しました。他にもそば粉で作ったガレットや鹿肉もありました。またフルートやギターの演奏もあり、訪れた方は桜を見たり談笑したりと楽しい時間を過ごしました。





# 5月から多気町 各種がん検診等が始まります!!

対象の方に、4月末に受診券とご案内文を送付しました。  
個別検診が集団検診のどちらかをお選びいただき受診ください。



## 【お申込み・お問合せ先 電話番号 変更のお願い】

検診担当係の異動により、お申込み・お問合せ先の電話番号が下記の通り変更となりました。

がん検診受診券・案内文には、旧の電話番号が掲載されています。

ご迷惑をお掛けいたしますが、新しい電話番号へお申込み・お問合せいただきますよう、よろしくお願い致します。

(旧) ☎0598-38-1113 → (新) ☎0598-38-1114



## 医療機関で受ける個別検診について

実施する検診の種類や受付時間などは医療機関によって異なります。

実施医療機関一覧などの詳細は、受診券と一緒に送りしたご案内をご覧ください。予約が必要な場合がありますので、**事前に医療機関へお問い合わせください。**

**実施期間** ⇒ 平成27年5月1日～11月30日

**ただし、乳がん・子宮がん検診のみ、平成28年2月29日まで実施**

※後半は混み合うことが予想されます。

## 検診バスなどで受ける集団検診について

公民館などで検診バスで受ける方法です。

**申込みが必要です**(6月の集団胸部レントゲン検診のみ申込不要)。**各申込期間に役場 町民福祉課までお申込みください。**

各月の検診日程・申込期間については、受診券と一緒に送りしたご案内をご覧ください。また、広報たきにて随時お知らせいたします。

## 4月1日以降に、多気町へ転入された方へ

「平成27年度 がん検診等受診券」は、**平成27年3月31日時点で多気町在住の女性20歳以上、男性40歳以上の方に発行**しています(年齢の基準日は平成28年3月31日です)。

平成27年4月1日以降に多気町へ転入された方で、多気町がん検診をご希望の方は、多気町役場町民福祉課までご連絡ください。



# 6月の集団胸部レントゲン検診(肺がん・結核)と大腸がん検診のお知らせ

今年度も各字公民館などで、検診車による「集団 胸部レントゲン検診および大腸がん検診」を実施いたします。職場等で受ける機会のない方は、ぜひ受診しましょう!

## 集団 胸部レントゲン検診(肺がん検診・結核予防健診)

◎申込不要◎ 持ち物を持って、直接会場へお越しください

	肺がん検診	結核予防健診
内 容	胸部レントゲン撮影	
対 象	40歳以上	65歳以上
料 金	500円	無料
持ち物	4月に送付した受診券、検診料金 (受診券の右側に胸部レントゲン検診の質問票がついていますので記入してお持ちください。)	

※65歳以上の方は、「肺がん検診」と「結核予防健診」の両方が対象です。  
肺がん検診を受診される場合は、同時に結核健診も実施します。  
※年齢の基準日は、平成28年3月31日です。

## 集団 大腸がん検診(検便提出)

◎必ず事前申込が必要です◎

### ●申込期間

5月8日(金)～5月14日(木)  
8時30分～17時(土日祝日除く)

### ●申込先

☎(38)1114  
多気町役場 町民福祉課  
(受付窓口は本庁 町民福祉課のみとなります。ご注意ください。)

申込まれた方には、6月初旬頃に検便容器と問診票を送付します

	大腸がん検診
内 容	便潜血2日法(検便検査)
対 象	40歳以上
料 金	300円
持ち物	・4月に送付した受診券 ・検診料金 ・検便容器 ・問診票
注意事項	がん検診(バリウム)後1週間は受診不可

※年齢の基準日は、平成28年3月31日です。

下記の日程で検診バスが町内を巡回します。

### ■胸部レントゲン・大腸がん検診 巡回スケジュール

月 日	午前	場所	午後	場所
6月2日(火)	9:00～ 9:30	津留集落センター	13:10～13:45	五桂多目的集会所
	9:45～10:00	牧公会堂	14:05～14:35	四正田公民館
	10:15～10:30	鉾形公民館	14:50～15:30	マルモ駐車場(相可一区)
	10:45～11:05	津田公民館(佐伯中・井内林)		
	11:20～11:40	三正田公民館		
6月3日(水)	9:00～ 9:30	やまよ駐車場(野中)	13:15～13:30	矢田集荷場
	9:50～10:05	相鹿瀬公民館	13:45～14:15	外城田公民館
	10:15～10:30	成川地区農村交流センター	14:30～15:00	土羽公民館
	10:45～11:10	JA多気営農センター(四神田)		
	11:25～11:45	油夫ゴミ収集所		
6月5日(金)	9:00～ 9:20	果樹生産技術学習施設(仁田)	13:15～13:30	長谷公民館
	9:30～ 9:45	西山公民館	13:40～14:00	神坂公民館
	9:55～10:15	五佐奈公民館	14:10～14:40	前村公民館
	10:25～10:50	西池上公民館	15:05～15:25	平谷公民館
	11:05～11:25	相可公民館(兄国)		
6月9日(火)	11:40～11:55	荒蒔公民館		
	9:30～10:20	JA勢和支店(古江)	13:30～13:50	車川生活改善センター
	10:50～11:40	片野コミュニティセンター	14:05～14:25	勢和保健センター(土屋)
6月10日(水)			14:45～15:25	色太集会所
	9:00～ 9:30	旧「魚竹」前(弟国・朝長)	13:15～13:35	相可二区公民館
	9:45～10:15	多気区公民館(旧すみれ保育園)	14:15～15:15	波多瀬集会所
	10:30～10:50	河田ゴミ収集所		
6月11日(木)	11:15～11:45	多気トレーニングセンター前(多気町役場となり)		
	9:15～10:35	勢和老人福祉センター(丹生)	13:30～14:10	上出江老人憩の家
	11:05～11:45	下出江農村婦人の家	14:25～15:10	勢和公民館(朝柄)

◆喀痰容器提出日・検便容器提出予備日  
(この日は胸部レントゲン検診はありません。)

6月15日(月)	9:15～10:00	勢和公民館
	10:45～11:45	多気町民文化会館



## 空き家バンク制度がスタートしています!

多気町では空き家の有効活用、町内への移住定住の促進等による地域の活性化を目的として、4月1日より空き家バンク制度(空き家情報登録制度)を開始しました。

空き家バンクとは、空き家の賃貸・売却を希望する所有者等から申込みを受けた情報を、空き家への移住、利用等を希望する方に紹介する制度です。

町内に存在する空き家も徐々に増加傾向にある一方で、多気町への移住を希望される方からのお問い合わせも増加しています。

現在、空き家バンクに登録していただける物件を募集しています。

空き家所有者で、有効な活用をお考えの方は是非、ご連絡ください。

またすぐに売る、貸すと決められなくても、空き家にかかる困りごとや悩みごとなどございましたら、ご相談ください。

空き家所有者の方からのご相談をお待ちしております。

合わせて、多気町へ移住を希望される方からのお問い合わせもお待ちしております。

また本制度を利用し、移住等が決定した場合、移住者には、移住定住支援助成や移住記念品を贈呈させていただきます。

さらに移住者を受け入れた字には、移住者受入奨励金を助成する制度もあります。

詳しくは企画調整課までお問い合わせください。

※多気町ホームページでも詳細をご覧ください。

### 多気町空き家バンクの仕組みイメージ

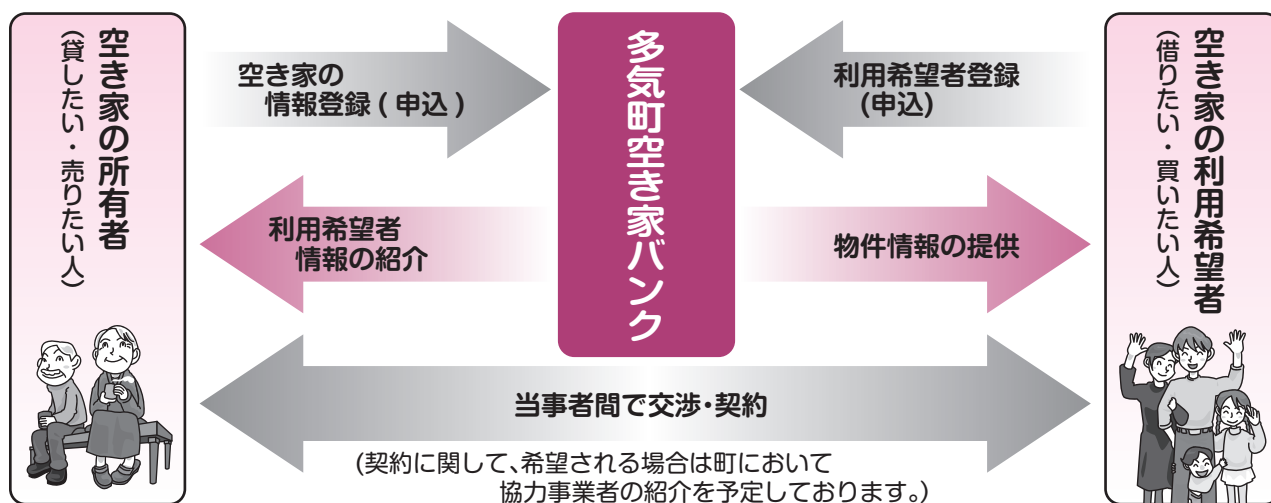

お問い合わせ先 企画調整課 ☎(38)1124

### 特設人権相談所開設のお知らせ 6月1日は人権擁護の日です。

多気町ではこの6月1日に特設人権相談所を次のとおり開設します。お困りごとのある方は、お気軽にご相談ください。相談は無料で、秘密は厳守します。

- と き 6月1日(月) 13時～15時
- と ころ 多気町民文化会館 2階 会議室(役場敷地内)  
勢和振興事務所 第2会議室(朝柄)
- 相 談 員 人権擁護員
- 問い合わせ先 町民福祉課 ☎(38)1114





# 定期予防接種についてのお知らせ

## ～母子健康手帳を確認しましょう～

幼少期に受けた予防接種の中には、抵抗力(免疫力)を高めたり、持続させるために小中学生の時に追加で接種が必要な予防接種があります。病気にかからないようにするために予防接種を受けましょう。

### 保護者の方へ

平成27年4月1日～平成28年3月31日までの定期予防接種のうち、今年度に接種対象学年にある予防接種について、お知らせします。ご注目ください。

予防接種の種類	対象年齢	接種方法(予診票等)	備考
MR(麻しん・風しん)第2期	保育園・幼稚園の年長児のみ	予診票は、すでにお持ちの予防接種のしおりの中にあるMR第2期の予診票を使用してください	
日本脳炎第2期	小学校4年生(望ましい時期)	4月中に小学4年生全員に予診票等を通知しました	ただし、日本脳炎第1期が完了していない場合は、1期の未接種分から接種できます
日本脳炎予防接種の特例措置について※1	平成9年4月2日～平成10年4月1日生まれのお子さん(18歳になる方)	(接種の重複を避けるため)母子手帳を確認後、未接種の方は、町民福祉課窓口までお越しください	日本脳炎第2期の予防接種が十分に行われていない場合があります
二種混合(ジフテリア・破傷風)	小学校6年生(望ましい時期)	4月中に小学6年生全員に予診票等を通知しました	予防接種法で定められた定期予防接種の対象年齢は、11歳以上13歳未満

※1 日本脳炎の特例措置について、平成7年4月2日～平成19年4月1日生まれのお子さんについても20歳未満の間なら接種可

※2 三重県内の予防接種協力医療機関で個別に接種してください。

問い合わせ先:町民福祉課 母子・感染症予防係 電話(38)1114

## 多気町不育治療費助成事業のご案内

- ①対象となる治療:保険適用外の不育症の検査及び治療  
※ただし、入院時の差額ベッド代・食事代・文書料等は対象外
- ②対象となる方:夫または妻のどちらか、または両方が多気町に住所を有する夫婦で、医師の判断により不育症検査または治療が必要と判断され、受診した方
- ③助成内容:1年度10万円を上限に1回を助成します。
- ④申請方法:受診証明書に治療を受けた医療機関で証明を受け、申請書と必要な書類を添えて、治療が終了した日の属する年度内に申請してください。
- ⑤申請に必要なもの:多気町不育治療費にかかる医療機関証明書、医療機関が発行する領収書(原本)、申請者名義の通帳(振込先確認のため)、夫婦の保険証、印鑑

## 多気町特定不妊治療費助成事業のご案内

多気町特定不妊治療費助成事業とは・・・

三重県特定不妊治療費助成金を希望されるご夫婦のうち、夫婦合算所得が730万円未満の方に対して、三重県特定不妊治療費助成金を差し引き10万円を限度としその実費を助成します。

### 申請方法

治療終了後60日以内に申請書類(三重県特定不妊治療費助成と同様)を提出してください。



問い合わせ先 役場 町民福祉課 母子・感染症予防係 ☎(38)1114



平成27年度

# 多気町職員体制について

平成27年4月1日付で職員の異動を行いました。  
職員体制をご紹介します。

※平成27年4月1日現在 ※（ ）内は前年度所属

## 役場庁舎

### ■総務税務課

◆課長 小林真一

◆副参事 森川直昭【兼財政係長】

◆総務係

主幹兼係長 太田陽子

◆防災係

係長 富田直樹

主任 松本貴広

◆職員係

主幹兼係長 城越哲哉

◆財政係

主査 星合弘明

◆管財係

係長 森川浩之【兼検査係長】

運転手兼作業員 野村勇人  
(給食センター)

◆住民税係

係長 西村元伸

主査 西山智

主任 松本恵里

◆固定資産税係

係長 川合学

主査 山口裕美

主査 野呂祥弘

主事 小林太郎

◆収納係

主幹兼係長 井田保

主幹 下井良基

主事 浦林達矢(新規採用)

### ■企画調整課

◆課長 筒井尚之

◆企画調整係

係長 岡井一宜

主査 鈴木真由美

主査 中村直司

◆情報推進係

係長 山口隼人(環境商工課)

主事 辻志央里

主事 中野真

◆企業立地係

主幹兼係長 藤田清隆

主査 清水靖人

主事 高瀬修平(新規採用)

### ■町民福祉課(福祉事務所)

◆課長 山口新一

【兼福祉事務所長・児童館館長】

◆副参事 三木弘隆

【兼町民窓口係長】

◆町民窓口係

主査 上山幸美(議会事務局)

主事 吉川麻由(会計課)

主事 中村進吾

主事 田中真亜子

◆保険年金係

主幹兼係長 高橋学

主査 西川昌利  
主査 小林滋(教育課)

主幹兼係長 西川潤

主任 池田有一(勢和振興事務所)

主任 小林勇紀

主事 木屋秀斗(上下水道課)

◆介護高齢係

係長 中出真史

主事 伊藤まいこ

主事 山添芳実

◆健康推進係、

母子・感染症予防係

主幹兼係長 森本直美

主査保健師 田中日麻

主査保健師 西山陽子

主査保健師 松本真耶

主査保健師 堀真由子

保健師 下村美紗

主事 野口和加奈

◆子ども係

主幹兼係長【兼人権係長】

福井秀樹

主査 坂ノ坊龍也

主任(管理栄養士) 柴田瑞恵

### ■農林課

◆課長【兼農業委員会事務局長】

北出博人(勢和振興事務所)

◆農林業振興係

主幹兼係長 達武彦

主査 前田恵

主査 吉田拓未(教育課)

主任 三井諭(町民福祉課)

◆農業委員会事務局

主幹兼係長 小林悟

### ■環境商工課

◆参事兼課長【兼商工観光係長】

谷村朗

◆商工観光係

主査 青木和之(企画調整課)

◆環境係

主幹兼係長【兼生活衛生係長】

岡山浩也(総務税務課)

主事 松本拓摩

◆生活衛生係

主事 坂下悠介

### ■建設課

◆課長 森田文彦

◆管理係

主幹兼係長 前川悟

主査 山下雄也

◆基盤整備係・建設係

建設係長 安濃正雄

基盤整備係長 南伸也  
(町民福祉課)

主査 田牧智矢

主任 西村邦郎

主任 園田和俊

◆都市計画・公園係

主幹兼係長 村田敦司

### ■上下水道課

◆課長 中出賢一

◆経理係

係長 大倉栄一

主査 梶谷美樹

主事 藤原崇智

◆水道係

主幹兼係長 上山善也

主査 西山和典

主任 高山英寿(農林課)

技師 阿部幸治(建設課)

◆下水道係

主幹兼係長 久保義隆

技師 河村嗣也

### ■会計課

◆会計管理者兼参事兼課長

前川博

◆会計係

係長 宗林孝

主査 富田きくみ

主査 吉田亜紀

### ■議会事務局

◆局長 歌納木実生

主幹 中西智子(町民福祉課)

### ■勢和振興事務所

◆所長 大松隆(農林課)

◆住民生活係

主幹兼係長 浦城正子  
(町民福祉課)

主査 斎藤俊明(農林課)

主事 中田裕理

◆地域振興係

主幹兼係長 高山幸夫

◆国土調査係

主幹兼係長 林洋志

主査 中出善之



## 教育委員会

### 教育課

◆課長 稲葉基文

◇学校教育係

係長 湊稔

主査 浦田薫

主任 高山文子(総務税務課)

主任 中矢絵美子

◇社会教育係

係長 河村元喜(給食センター)

主査 見並重貴

◇文化体育係

係長 小林豊(上下水道課)

主任 花谷賢志

## 美化センター

### 美化センター

◇美化センター係

主幹兼係長 北林俊文

(宮川流域ルネサンス協議会事務局)

運転手兼作業員 中里守

運転手兼作業員 高垣内健

管理人 中西誠

## 給食センター

### 給食センター

所長 村田定郎(教育課)

運転手 井戸坂信介(総務税務課)

運転手 野呂善広

### 多気保育園給食センター

調理員 村田治美

調理員 宮本和代

## 勢和保育園給食室

調理員 井上悦子

## 児童館

### 子育て総合支援室

室長 岡田かつ子

主任保育士 奥村尚美

保育士 林典子

## 保育園

### 相可保育園

◆園長 井戸浦のり子(佐奈保育園)

主任保育士 政谷賀子

主任保育士 村田和子

保育士 森みちる(佐奈保育園)

保育士 長森久子

保育士 川合榮里

保育士 北川瑠美

保育士 山本麻美

保育士 木屋舞

保育士 川島夏実

保育士 伊藤愛弓

保育士 藤原香澄

保育士 黒川晴菜(勢和保育園)

保育士 山下千景(新規採用)

保育士 小玉剛史(新規採用)

### 佐奈保育園

◆園長 大西香代子(津田保育園)

主任保育士 松本弥生

保育士 遠恵(勢和保育園)

保育士 北川幸

保育士 山路実沙

## 津田保育園

◆園長 西村祐子

主任保育士 山本清子

(勢和保育園)

保育士 森田優人

## 西外城田保育園

◆園長 小牧恵子

主任保育士 岡田かつ子

(子育て総合支援室)

保育士 小林里香

保育士 金子瑠美

## 勢和保育園

◆園長 村田恭子

主任保育士 横谷律子

(西外城田保育園)

保育士 森奈緒

保育士 加藤志乃(相可保育園)

保育士 浦口真弓

保育士 島田真実

保育士 川島昌平

保育士 鈴木真有香

保育士 大橋沙織(相可保育園)

保育士 古杉真奈未

(相可保育園)

## 派遣・出向等

### 香肌奥伊勢資源化広域連合

◆局長 松本敏治

## 松阪飯多農業共済事務組合

◆総務課長 松田隆広

## 三重地方税管理回収機構

主事 田畑明俊

(三重県税収確保課)

## 郡指導主事共同設置事務局

(多気郡教育指導室)

指導主事 丸一克也

## 退職職員

平成27年3月31日 退職

□中森万寿男(環境商工課)

□岸川政之(まちの宝創造特命監)

□高柳佐登恵(相可保育園)

□川口千智(勢和保育園)

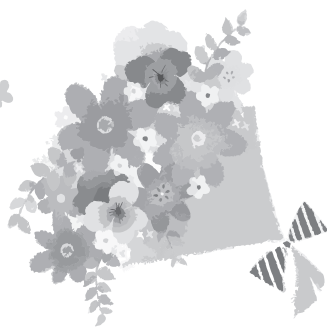

## 新規採用職員のご紹介

よろしく願います。



達井 理帆  
勢和保育園



小玉 剛史  
相可保育園



山下 千景  
相可保育園



高瀬 修平  
企画調整課



浦林 達矢  
総務税務課



## 20%プレミアム付き「多気町振興券」を使用できる取扱加盟店を募集します！

多気町商工会では、国の地方創生事業の一環として、町内で使用できる20%プレミアム付き商品券（多気町振興券）の発売を予定しています。

この振興券は、1枚千円の金券が12枚つづりとなっており、多気町内の振興券取扱加盟店で使用できます。振興券の発売は6月下旬を予定しており、振興券の販売店は現在検討しています。

つきましては、多気町振興券を使用できる取扱加盟店を募集します。

多気町商工会加入・未加入に関わらず、町内の商店等を対象にしていますので、事業者の方は、加盟をご検討ください。

**お申込み締切 5月22日(金)まで**

本件に関するお申込み・お問合せは **多気町商工会(☎(38)2117)**までお願い致します。

## 町営バスに関するお知らせ

平成27年6月1日から、町営バスの時刻表などが次のとおり変更になります。新しい「町営バス路線図 & でん多乗降場所MAP」については、5月中旬に区長さんを通じて各ご家庭にお配りさせていただきます。

### 幹線バス

- ①時刻表が変わります。
- ②波多瀬集会所から元丈の館まで路線を延長します。

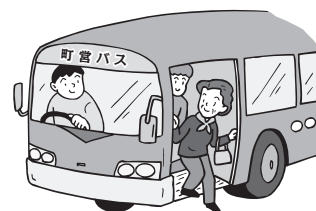

### でん多

勢和地域の乗降場所に「おきん茶屋」を追加します。乗降場所は三重交通路線バス(大杉線)のバス停(上り・下り)になります。「おきん茶屋」を利用していただくと、路線バス(大杉線)に乗り継ぎがしやすくなります。

問い合わせ先: 企画調整課 ☎(38)1124

## みんなの力で 川をきれいに 佐奈川清掃活動に 参加しましょう!!

### 佐奈川を美しくする会

佐奈川の清掃活動へは、毎回多数のご参加をいただき、ありがとうございます。

今年度第1回目の清掃活動を5月30日(土)に行います。今回は、池上橋周辺を予定しています。参加いただける方は5月22日(金)13:00までに、下記の申し込み先までご連絡ください。

**日時** 5月30日(土)  
午前9時から1時間30分程度  
※雨天の場合は31日(日)に順延

**場所** 池上橋周辺

**集合** 池上橋周辺

**準備物** 動きやすい服装、汚れてもよい靴  
または長靴

**備考** 保険に加入します。

**申し込み先** 環境商工課 ☎(38)1118

## 6月7日(日)は環境美化デー みんなで美しい町にしましょう!!

多気町では、自然や生活の環境をよりよいものとし、美しい町づくりを進めるため、毎年2回、環境美化デーを実施しています。

本年度は、第1回を6月7日(日)、第2回を9月27日(日)に実施します。

「美しいまち多気町」を次の世代へ引き継ぐため、みなさんのご参加をお願いします。



**1. 日時** 6月7日(日)午前中  
※雨天の場合は6月28日(日)に延期。延期の場合は、当日午前7時に防災無線で放送します。

**2. 活動内容** 清掃美化…集落周辺のごみ拾い  
※活動の場所は各区で決めています。

問い合わせ先 環境商工課 ☎(38)1118



## キャマス市中学生代表団来町 ホストファミリーの募集

多気町の友好都市であるアメリカ合衆国ワシントン州キャマス市からスカイリッジ中学校とリバティー中学校の代表団31名(生徒23名、引率者8名)が来日し、6月23日(火)～6月28日(日)の間、多気町に滞在します。

その期間にキャマス市の中学生23名と引率者8名を受け入れていただくホストファミリーを募集しています。ホームステイを通じて国際交流ができる絶好の機会です。ぜひご応募ください。

※ 中学生を受け入れていただくホストファミリーの募集については、各中学校にも募集チラシを配布させていただきます。

ホームステイの受け入れ期間は6月23日(火)～6月28日(日)の5泊6日の予定です。

### 【ホームステイ受け入れに関する事項等】

- ・朝夕の集合・解散場所への送迎をお願いします。(ご都合が悪い場合はご相談ください。)
- ・朝食・夕食の用意をお願いします。(食費はホスト負担となります。)
- ・スケジュールは、諸事情により変更になる場合があります。

- ・ホストファミリーの希望者多数の場合は、教育委員会で抽選のうえ決定します。

※ホームステイを受け入れていただいたご家庭の生徒さんは、キャマス市への訪問(H28年10月予定)を希望された場合、優先的に派遣させていただく予定です。

- ・どの生徒(大人)を受け入れていただくかは未定です。ホストファミリー決定後、話し合いで決めていただきます。

### ○受け入れをお願いしたい家庭数(合計16家庭)

男子生徒 2名×5家庭・3名×1家庭

女子生徒 2名×5家庭

引率(男) 2名×2家庭・1名×1家庭

引率(女) 2名×1家庭・1名×1家庭

《申込み・問合せ先》 多気町教育委員会 ☎(38)1122



## 第76回国民体育大会 愛称・スローガン募集

平成33年に三重県で開催される第76回国民体育大会(国体)を盛り上げるべく、県民に幅広く愛され、三重の魅力を県内外に発信できる、国体の「愛称」と「スローガン」を募集しています。

### 1 募集期限

平成27年5月29日(金)(当日消印有効)

### 2 募集作品

#### (1) 愛称

親しみやすく呼びやすい、三重県らしさあふれる言葉で表現した平成33年に開催される国体の名前

#### (2) スローガン

三重県で開催される国体の趣旨や目的、国体に向けた想いを印象づける言葉

### 3 賞及び賞金

応募作品の中から、「愛称」、「スローガン」それぞれ最優秀賞各1点5万円及び優秀賞各3点1万円を選定

### 4 応募方法

はがき、FAX、ホームページ

### 5 問い合わせ先

第76回国民体育大会三重県準備委員会事務局  
愛称・スローガン募集係

☎059(224)2998

<http://www.pref.mie.lg.jp/D1SPORTS/aisho/>

三重 国体愛称 検索

## 5月広報掲載 文字放送のデジタル化のお知らせ

多気町行政放送では、「ほっと・いたき」「インフォたき」などの映像放送終了後や空き時間帯に文字放送にて行政からののお知らせやイベント情報などをお知らせしています。

この文字放送がこのたびデジタル化され従来の文字放送に比べ見やすい画像で視聴して頂けるようになりました。

文字放送は、随時更新していますのでリアルタイムに多気町の情報を知ることができます。また、この文字情報は多気町のホームページでも確認していただけます。

多気町行政放送では、今後もみなさまにご活用いただけるような情報をお届けしていきます。

新 画面サイズ縦横比16:9



旧 画面サイズ縦横比4:3



お問合せ先

多気町企画調整課 ☎(38)1124

URL: <http://www.town.mie-taki.lg.jp>



# 文字情報放送システムを購入しました

多気町では、経済産業省の電源立地地域対策交付金(440万円)を受けて、文字情報放送システムを購入し行政チャンネルの文字放送をデジタル化しました。これにより、画質はもちろんのこと、画面比率16:9に対応も可能となり、より鮮明で分かりやすい情報が伝えられることができるようになりました。



## Community announcement



## お知らせ

### ご存知ですか? 『スポーツ安全保険』

この保険は、スポーツだけでなく文化活動、地域活動、ボランティア活動などを行う団体も安心して活動ができるようにつくられた保険です。万が一の事故に備えて、ぜひご加入ください。

#### 保険内容

##### ○対象

スポーツ、文化、ボランティア、地域指導活動を行う5名以上のアマチュア社会教育団体  
(例)テニスサークル、茶道教室等

##### ○補償期間

##### ①一般団体

4月1日午前0時～

翌年3月31日午後12時まで

途中加入可能(ただし、4月1日以降に加入された場合は、加入日翌日から有効となります。終期は同じです。)

##### ②短期スポーツ教室(ネット加入限定)

開催期間3ヶ月以内のスポーツ教室

#### 申込方法

##### ○窓口加入

多気町教育委員会にて加入依

頼書に必要事項を記入のうえ、指定銀行で保険料をお支払ください。

##### ○ネット加入

「スポーツ安全協会」「スポ安ねつと」で会員登録後、名簿を作成し、コンビニエンスストアまたはPay-easyでお支払ください。

#### 問い合わせ

##### ○加入に関して

スポーツ安全協会三重県支部

☎059(372)8100

##### ○事故・保険内容に関して

東京海上日動東海スポーツ安全保険コーナー

☎0120(789)057



### 改良区合同事務所開設および事務所移転のお知らせ

丹生に新しく改良区合同事務所が建設されました。4月30日から立梅用土地改良区の事務所が移転し、津田土地改良区は5月12日から同事務所に移転する予定です。

#### ○移転場所

多気町丹生16203(西村彦左衛門翁生家裏)

☎(49)4522

FAX(49)4828

メールアドレス

tinfo@tachibai.jp

#### ○事務所移転日

立梅用土地改良区

4月30日(木)

津田土地改良区

5月12日

#### ○問い合わせ先

立梅用土地改良区

☎(49)4522

津田土地改良区

☎(49)7103

## 確かな未来をつかむ!

医療系国家資格 理学療法士

OPEN CAMPUS 開催

5月16日(土) 10:00~

学校見学・体験授業・入試説明・個別相談

お問合せ TEL 0596-24-2540



伊勢志摩リハビリテーション専門学校 〒516-0805 伊勢市御園町高向1658  
http://www.kyoeigakuen.ac.jp/

## 小野たくみ司法書士事務所



まずはお気軽にご相談ください!!

TEL 0598-30-6061

多気町三疋田489番地8

## 弁護士法人 心

相談料0円 (交通費別途・後遺障害  
慰謝料・借金・相続・遺言)  
夜間・土日相談可 (要予約)

企業法務・交通事故・後遺障害・過払い金・借金・相続・遺言・刑事他

所属弁護士27名!!



過払い金  
無料診断  
サービス実施中

交通事故 損害賠償額  
後遺障害 適正等級  
無料診断サービス実施中

松阪駅法律事務所 松阪駅 1分  
<三井ビル> 松阪市京町508-1 101ビル  
伊オンモール  
他  
事務所 津駅・名古屋駅・岐阜駅・東京駅・名古屋みなと  
平日9時~22時・土日9時~18時受付  
※祝日、国民の休日、12/31~1/4は除く  
よいにじおさん  
0120-41-2403  
詳細は ⇒ http://kokoro.la



# 「自転車のまちづくりプロジェクト」③



## サードシーズン

みなさんはじめまして、このたび自転車技術専門官として採用となりました中島峻歩です。

先月、高校を卒業したばかりの18歳です。MTBは父の影響もあり、小さいころから乗っています。初めは家族や友人と楽しく乗っていただけなのですが、小学校4年生ごろからは、レースにも参加をするようになりました。これまでは、国内のシリーズ戦や海外のレースなどにも参加をしてきました。昨年はユースオリンピックにも出場しました。今年もレースには参加をしていくので、自分の順位を少しでも上げられるよう、練習を頑張っています。そして最近ではMTBだけではなく、ロードバイクやBMX、トラックなどの自転車競技にも挑戦をしています。

私は、これまでたくさんの方に自転車に乗る楽しさ

を教わり、私自身も楽しんで乗ってきました。今度は私がみなさんに自転車に乗る楽しさを少しでも多く伝えていけるように頑張ります。よろしくお願いします。



勢和多気MTBレース ホームページ

URL: <http://cycling-taki.com> ☎0598(49)4800 E-mail: [niu-info@ma.mctv.ne.jp](mailto:niu-info@ma.mctv.ne.jp)



平成26年6月より多気町スポーツ協会へ名称が変わりました。

■タキスポのホームページ

<http://takitaikyou.web.fc2.com/>

多気町スポーツ協会事務局  
(多気トレーニングセンター内)  
TEL (38) 1131  
FAX (38) 2848

多気町スポーツ協会事務局 5月の休館日は4日(月)・7日(木)になります。

## 2015 タキスポ運動教室 受講生募集

タキスポ運動教室が今年度も4月より開講しました。

初めて参加される方も大歓迎!!楽しく体を動かしましょう♪

申込み・プログラム内容等詳細は先月号の折り込みチラシまたはタキスポホームページをご覧ください。



## タキスポ講演会

今年も町民を対象にタキスポ講演会を姿勢工房ストレッチングオフィスより「辻出 美香」先生をお招きし、「姿勢・身体バランスを改善し、体の痛みをなくす」をテーマに開講しました。講義の中で体の歪み・柔軟性を測定した後に実技を行い、その後に再度測定をした所みなさん驚きの声が湧き上がりました。体の歪みが改善し、柔軟性が増しており、参加された方は自宅でも行えるストレッチにて驚く程の成果がでたことで大変満足されてみえました。参加できて良かったという声もあり、とても有意義な講義となりました。





## 地域包括支援 センターです！

多気町にお住まいの高齢者のみなさまが、安心・安全に生活していただくための支援を行います

### ●●●「脳の健康教室」サポーター募集!! ●●●

「脳の健康教室」は“くもん”の教材を使い、簡単な読み書き、計算とコミュニケーションをおこなう認知症予防教室です。この教室の運営を手伝ってくださるボランティアスタッフとして「学習サポーター」を募集します。昨年度も10名のサポーターさんが活動されました。私たちと一緒に笑顔の教室づくりに参加しませんか。

**対象者**：高齢者の心身の健康増進に理解のある方で、事前の研修会(6月5日予定)に参加可能な方

**募集人員**：10～15名

**活動日時**：平成27年6月～12月の間の金曜日の午後(3時間程度、交代で担当)

**活動場所**：多気町社会福祉協議会 天啓の里

**活動内容**：参加者への学習支援、楽しく明るい雰囲気作り

**応募方法**：平成27年5月26日(火)までにお電話にてお申込みください。



### 申込・お問い合わせ先

多気町地域包括支援センター 月曜～金曜日(午前8時30分～午後5時15分)

場所：四正田587-1 天啓の里(多気町社会福祉協議会) 電話：☎(38)8092 FAX (38)3910

## トニーのコーナー

Tony's Column - Global Communication



## 田舎だからこそインターネットを使おう

地域活性化で最も重要とされているのが外の世界に知ってもらうこと。

幸い、我々が生きる時代にはインターネットという現実的な宣伝手段があります。インターネットは世界に伝えたいことを低価格で広げられます。しかし、田舎にIT関連の専門知識を持っている人は数少ない。かといって、これを無視すると、時代の荒波にのみこまれてしまいます。

中途半端にサイトを立ち上げても効果的とは言えません。「ハイキングトップ100」、「素潜り体験スポット」、「人生で一度は行きたい所」などと検索したら、1ページ目に出てくるかどうか。また、サイトのナビゲーション、情報量、透明性、対応力、ビジュアルなども重要です。例として、町おこしに成功した飛騨高山を見てみましょう。飛騨高山観光公式サイトには日本語の他、英語、中国語、韓国語、フランス語、ドイツ語、スペイン語などがあります。宿泊専門サイトでは、お宿検索ボタンで空いている宿泊先が簡単に分かります。高山の従業員がAKBを踊っている姿をYouTubeに載せるなど、インターネットを使う人たちの心理をきちんと理解し、効果的なPRをしています。これがなければ、どんなに高山祭りが派手で素晴らしくても、観光客を呼び寄せることはできないでしょう。

インターネット環境はInbound tourism(訪日観光)に欠かせないです。日本観光協会によると、訪日旅行者のインターネット利用率が91%(無料WIFI利用率88%)。8年前から影響力が一番大きい要素がインターネットであります。

専門家によると、現在896カ所の地方都市が消滅の危

機にあります。このままでは、人口減少と高齢化により、地方がドンドンと限界集落になってしまいます。消滅した地域では色々な手段をとったものの、効果的ではなかったという結末が起きているのでしょう。原因は様々ですが、情報収集と情報発信がより効果的に出来ていたら、救えた所もあったはず。外国では、インターネットを上手く利用することがビジネスの成功を大きく左右すると言われています。コスト性、スピード性、柔軟性、スケーラビリティ(拡大性)などの面でビジネスを成功に導きます。

先進国と比べ、デジタル化に一步遅れている日本ではインターネットを未知の世界と捉え、使えこなせていない人がほとんどです。インターネットは決して問題のSolution(解答)ではありません。答え探しを後押ししてくれる貴重なTool(道具)です。火起こしを火打石するか、マッチであるかの違いです。

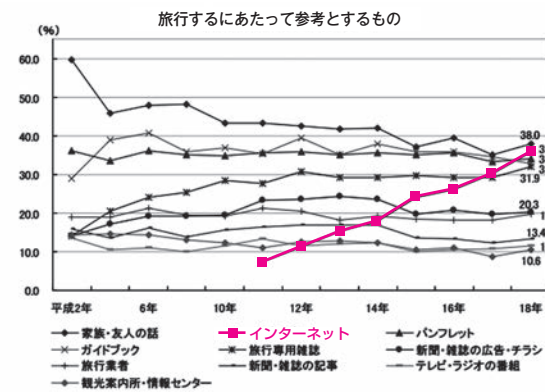





# たき児童館だより



「たき児童館」は《子育て総合支援室》として次代を担う子どもたちに、遊びや学びを提供し健やかに育っていくためにお手伝いするところです。その中で、地域における子育てを支援する事業として「ファミリーサポート・センター」の窓口も開設しています。

**ファミリーサポート**…とは、子育てを助けて欲しい人(依頼会員)の要望に応じて、子育てのお手伝いができる人(援助会員)を紹介し、相互の信頼と了解の上で、一時的にお子さんをお預かりする会員組織(有償ボランティア)です。

**\* 会員になるには登録が必要です。(登録は無料です)**

・依頼会員さんは随時受け付けていますが、援助会員さんになるには養成講座の受講が必要になります。

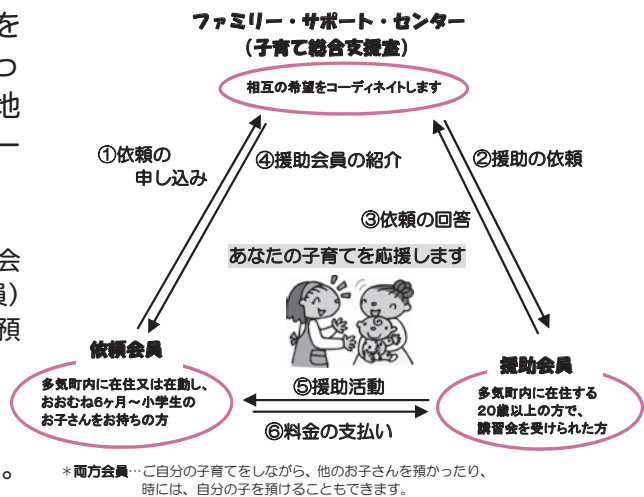

## ☆平成27年度 援助会員養成講座 カリキュラム

月 日	講 座 内 容	講 師 (敬称略)	時 間	会 場
6月4日 (木)	子どもの事故と安全 子どもの体の発達と病気	富内 直美 岩佐 敏秋	10:00~12:00 13:00~15:00	たき児童館 多目的室
6月6日 (土)	心の発達とその問題 絵本とわらべうた遊び	千草 篤麿 茅谷 千恵子	10:00~12:00 13:00~15:00	たき児童館 多目的室
6月13日 (土)	子どもの食事と健康 保育サービスを提供するために 登録説明	馬場 啓子 秋山 則子 アドバイザー	10:00~12:00 13:00~15:00 15:00~15:30	たき児童館 多目的室

\* 養成講座申し込み、会員登録等に関する問い合わせは『たき児童館』まで

\* たき児童館は土曜日でも開館します。(年末年始、祝日を除く) <開館時間9:00~17:00>

\* 困ったときには、いつでもお気軽にお電話ください。問い合わせ先 たき児童館<子育て総合支援室> ☎(38)7750

## 相鹿上神社のご遷座 — 相可 —

相可にある式内の古社である大鹿上神社は延喜式内社として記録に残ることから千百年を超える古社の一つです。この地は大鹿首(おおかおびと)氏族が支配する処で、櫛田川と伊勢神宮に繋がる宮川の相鹿瀬を結ぶ伊勢神宮の御神領地として政所や検校が置かれていました。

相鹿上神社の主神は天児屋命(あめのこやねのみこと)といいます。天の岩戸隠れの時に岩戸の前で祝詞を唱えた神様で有名です。天児屋命が書いた名文と美声は岩戸に竈っていた天照大神の耳を傾かせ扉を少し開かせます。そのチャンスに太玉命とともに天児屋命は鏡を差し出します。天照大神は鏡に映った自分を新しい神様と勘違いしてもっと見ようと扉をもう少し開けた時、天手力男命が扉に手をかけて力で開け天照大神を岩戸から出させるのです。その功績から天児屋命は五部神の一柱として重要な神様に選ばれております。また中臣・藤原家の祖神のため春日大社の神として祭られた神様です。ゆえに相可は中臣・藤原氏族

の地であったことがわかります。

昨年末から相鹿上神社は第五十七回式年御遷座祭にあたり、十二月二十八日に御遷座、本年三月二十三日に奉祝祭が開かれ恙無く遷座の大儀が終わりました。伊勢神宮、そして同町の佐那神社同様二十年に一度のこの儀式は、これから二十年の地域の繁栄を約束するものです。氏子とはただ生活のためにこの町で暮らすのではなく、氏神様と共に二十年後の遷宮遷座に向けて先祖と子孫とが手を取り合って故郷で暮らす目標とするわけです。これこそが日本人が時間をかけて作り上げてきた本当の町づくりです。



多気の昔ばなし

多気町観光協会理事 金剛座寺住職 染川智勇



家族みんなの「健康生活」を応援します!

# ほけんし通信

## 5月31日は世界禁煙デー

WHO(世界保健機構)は5月31日を世界禁煙デーに定めています。

日本では、この日を含む7日間(5月31日～6月6日)を禁煙週間として、禁煙キャンペーンをおこなっています。この機会に、タバコについて考えませんか。

### ☆タバコの煙の粒子は、PM2.5です。

副流煙(タバコの先から出る煙)は、 $0.4\mu\text{m}$

主流煙は(喫煙者が吸い込む煙)は、 $0.5\mu\text{m}$

吐出煙は(喫煙者が吐く煙)は、 $0.6\mu\text{m}$

小さな粒子なので、わずかな隙間からでも入りこめます。

タバコを吸わない人が副流煙や吐出煙を吸ってしまうことを受動喫煙と言います。



#### 動脈硬化の促進

(脳梗塞・心臓病など)

血管の収縮・悪玉コレステロールの増加・血圧の上昇

#### 胃・十二指腸の病気

(潰瘍・がん)

胃酸の増加や血管の収縮作用



#### 呼吸器の病気

(肺がん・喘息など)

たばこの煙で粘膜が傷つく

#### 肝臓・すい臓・膀胱がん

有毒物質を分解・排泄する臓器へ負担

### ☆タバコの煙は、吸った後の呼吸から30分以上出続けます。

そして、その煙は17m以上先まで流れます。

吸った人がしゃべると相手もタバコの煙にさらされます。



### ☆服についたタバコの匂いは、40分以上消えません。

服や吸った人の持ち物のほか、建物の壁やじゅうたん、家具や自動車の内装にしみ込み、煙が消えた後も放出され続けます。それらも心身に影響をおよぼします。

サードハンドスモークといいます。

(平成26年9月「多気町受動喫煙防止講演会」より)

## 毎月22日は禁煙の日

禁煙推進活動を行っている禁煙推進学術ネットワークは、毎月22日を禁煙の日としています。「2」は白鳥の形をあらわしており、「22」で「スワンスワン」=「吸わん吸わん」という語呂合わせになっています。多気町では、禁煙チャンスデーとして、毎月22日前後にタバコ健康相談を実施しています。ご希望の方は前日までに町民福祉課へお申込みください。



平成27年4月22日(水)	10月22日(木)
5月22日(金)	11月25日(水)
6月22日(月)	12月22日(火)
7月22日(水)	平成28年1月22日(金)
8月20日(木)	2月22日(月)
9月24日(木)	3月22日(火)

### ご連絡

国民健康保険特定健診・後期高齢者健診が今年も7月から始まります。

6月末ごろに受診券を送付しますが6ヵ月以上の長期入院の方で、受診券が不要な方は、5月29日までに町民福祉課へお申出ください。

町民福祉課 ☎(38)1114





# 図書館 The Messages from Library からのメッセージ



## 多気図書館

■ 問い合わせ 多気図書館 ☎(38)1133

### さがせ! ヒントは〇〇&図書館たんけん!

日時: 5月24日(日) 13:20~15:30

対象: 小学生から

みんなは図書館にいったことはあるかな?  
わくわくする本がたくさんあるところだよ!

① ヒントを手掛かりに本を探そう!

② 図書館を探検しよう!

たくさん本を集めて、ならべてみると...  
あら、ふしぎ?!

図書館のガイダンスを聞いたら、みんなで  
図書館の中をぐるっと探検しよう!

※詳細は申込チラシをご覧ください

## 勢和図書館

■ 問い合わせ 勢和図書館 ☎(49)4500

### 丘のうえのだんらんマーケット (iro-toriさんとの共催)

日時: 5月17日(日) 10:00~16:00 場所: ゆとりの丘

図書館は“ピクニックライブラリー&青空図書館”をやるよ!

<ピクニックライブラリー>

テーマに沿って3冊の本をラインナップ。ピクニックシートと一緒に貸出します! 好きな場所にシートを広げて、ランチandお昼寝and読書はいかが?  
お気に入りのセットでゆったりほっこり、ぜひどうぞ!



<青空図書館>

ステキな表紙(もちろん内容も!)の絵本や写真集、ずらーり並べます。緑の草っぱらで青空に喜ぶ、笑顔の図書館本に会いにいらして下さい! (もちろん、手にとって読んでね)

おはなし会や“わらべうたで遊んじゃおう!”コーナー(身体を使って遊ぶよ)もあります。お楽しみに!

## ほんとカフェ

日時: 6月6日(土) 13:00~16:00

今回のマスターは、カントリーキッチンさんです。

おいしいお菓子やすてきな本に出会いに、ぜひお越しください。

また、この日は“まわしよみ新聞”をするよ!  
詳しくはチラシで!お楽しみに!

## 食育コーナー

多気町食育推進会議 No.78

### グリーンピースご飯(4人分)

●材料...

米 ..... 2合  
グリーンピース ..... 100g  
(さやつきで約240g)  
塩 ..... 小さじ1/3  
酒 ..... 小さじ4  
水 ..... 2カップ強

●作り方

- ① 米は洗って分量の水につけ、30分ほどおく。グリーンピースはさやから出しておく。
- ② ①に塩を酒を加えて混ぜ、グリーンピースをのせて普通に炊く。
- ③ 炊きあがったらさっと混ぜて盛り付ける。

グリーンピースの冷凍や缶詰は一年中手に入りますが、旬は5~6月です。ご飯と一緒に炊き込んでさわやかな香りとほのかな甘みを味わいましょう。

グリーンピースは糖質、たんぱく質、カロチンなどのほかに腸の蠕動運動を促進させる食物繊維が豊富です。



# まごの店



## 高校生が作る料理本が

## 完成しました

はじめに、高校生レストラン「まごの店」は、三重県多気町にあります。将来調理師になる高校生が運営する、本格的な和食の店です。その店でつくる秘伝の味を、読者のみなさんに披露します。

秘伝といっても？ じつは、昔から伝わる料理の基本を、高校生たちが忠実に習い、仕込んでつくった料理が「まごの店」の料理なのです。プロの技、直伝とはいえないにも難しくなく、誰でもおいしくつくれる料理のポイントを、相可高校流に書きあげました。

若き料理人、調理クラブ員が創作力を高めるため、弁当づくりに挑戦しました。これはすばらしいけれど、ちよつと難しいかもしれません。忙しい朝などにつくれば、ぜひたいに学校には遅刻です。でも、料理は、楽しく心をこめてつくってください。僕は、この弁当を食べたら、おなかもちも幸せでいっぱいになりました。

よー！ 僕の教え子、日本一！



## 善意ありがとうございました

○多気町ふるさと応援寄附金 ふるさと納税制度にもとづき、寄附金をいただいた方です。

10,000円ご寄附いただきました

・鈴鹿市 宮崎 真次 様より  
・志摩市 山本 大介 様より  
・北海道 前川 邦哉 様より  
・北海道 井上 雅文 様より  
・東京都 青木 永井 敬彦 様より  
・東京都 奥脇 三雄 様より  
・東京都 安田 香織 様より  
・東京都 加藤 一弥 様より  
・東京都 阿部 昭宏 様より  
・東京都 武田 昭宏 様より  
・東京都 佐野 津美 様より  
・東京都 高橋 輝行 様より  
・東京都 小山 隆雄 様より  
・東京都 大崎 秀子 様より  
・東京都 門間 博 様より  
・神奈川 山崎 友治 様より

・神奈川 橋本 滝瀬 様より  
・神奈川 冬柴 谷貝 関 様より  
・神奈川 刈間 長根 様より  
・神奈川 安藤 義夫 様より  
・神奈川 石村 昌也 様より  
・神奈川 田代 敬一 様より  
・千葉 矢野 沙織 様より  
・千葉 高田 渡邊 中川 様より  
・千葉 榊原 河野 川谷 勝晟 様より

・好輝 裕康 様より  
・英志 秀和 祐三 毅 様より  
・茂 篤史 様より  
・義夫 昌也 様より  
・一郎 沙織 様より  
・理恵 浩文 陽子 幹廣 圭祐 様より

・埼玉 小前 阿部 神立 井上 森田 鳥羽 千太郎 秀登 展夫 浩一 幸弘 陽一 毅 様より  
・宏 正道 崇 雅 裕 辰 重 昭 太郎 秀登 展夫 浩一 幸弘 陽一 毅 様より  
・宏 正道 崇 雅 裕 辰 重 昭 太郎 秀登 展夫 浩一 幸弘 陽一 毅 様より

・愛知 森 高井 松田 松川 柚場 堀江 栗本 荒木 上嶋 仲村 植村 様より  
・岐阜 松田 松川 柚場 堀江 栗本 荒木 上嶋 仲村 植村 様より  
・滋賀 松田 松川 柚場 堀江 栗本 荒木 上嶋 仲村 植村 様より  
・大阪 松田 松川 柚場 堀江 栗本 荒木 上嶋 仲村 植村 様より  
・大阪 松田 松川 柚場 堀江 栗本 荒木 上嶋 仲村 植村 様より  
・京都 松田 松川 柚場 堀江 栗本 荒木 上嶋 仲村 植村 様より  
・広島 松田 松川 柚場 堀江 栗本 荒木 上嶋 仲村 植村 様より

・香川 竹内 植木 松本 金子 吉川 玉置 関岡 渡邊 春原 加藤 義弘 様より  
・香川 竹内 植木 松本 金子 吉川 玉置 関岡 渡邊 春原 加藤 義弘 様より  
・香川 竹内 植木 松本 金子 吉川 玉置 関岡 渡邊 春原 加藤 義弘 様より

・香川 竹内 植木 松本 金子 吉川 玉置 関岡 渡邊 春原 加藤 義弘 様より  
・香川 竹内 植木 松本 金子 吉川 玉置 関岡 渡邊 春原 加藤 義弘 様より  
・香川 竹内 植木 松本 金子 吉川 玉置 関岡 渡邊 春原 加藤 義弘 様より

・香川 竹内 植木 松本 金子 吉川 玉置 関岡 渡邊 春原 加藤 義弘 様より  
・香川 竹内 植木 松本 金子 吉川 玉置 関岡 渡邊 春原 加藤 義弘 様より  
・香川 竹内 植木 松本 金子 吉川 玉置 関岡 渡邊 春原 加藤 義弘 様より

○社会福祉協議会へご寄附いただいた方

寄附金  
・中野 茂樹 様より 50,000円  
・シャープ株三重工場 様より 72,001円  
寄附物品  
・多気町茶業組合 様より 茶葉  
・外城田小学校児童会 様より 古切手  
・勢和中学校 様より 古切手  
・匿名 様より 柚子



20,000円ご寄附いただきました

・東京都 坂本 泰廉 様より

52,000円ご寄附いただきました

・大阪府 長谷川 進 様より

寄附金等は、高齢者福祉、障がい者福祉、児童福祉事業等、地域福祉活動に役立てさせていただきます。

氏名	年齢	死亡年月日	世帯主	住所
上田 ふみ子	84	27.3.8	ふみ子	三正田
河原 ふさ子	77	27.3.11	光一	朝柄
山内 愛子	85	27.3.14	愛子	波多瀬
松村 佐代子	67	27.3.27	尚美	片野

## おくやみ

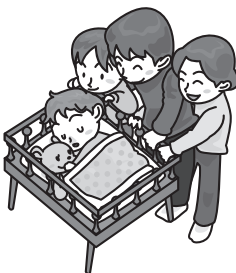

子どもの氏名	生年月日	保護者名	住所
中野 礼捷	27.3.6	哲文	野中
小林 律仁	27.3.9	勇紀	丹生
達村 蒼真	27.3.13	優	三正田
前田 遥香	27.3.20	雄樹	相可台
田村 春佳	27.3.21	亮	土羽
小西 泰地	27.3.22	正人	三正田
中江 暖歩	27.3.23	勇人	相可

## おめでた



# 5/10～6/9の予定表

## 納税等振替日

固定資産税、国民健康保険料、介護保険料、住宅資金・使用料、保育料  
 ..... **口座振替日—6月1日(月)**  
 上・下水道料、浄化槽使用料、農業集落排水使用料  
 ..... **口座振替日—6月1日(月)**

## 行政・心配ごと相談(毎月10日)

5月11日(月) 9:00～12:00  
 ..... 天啓の里(四疋田)

## 夜間窓口(毎週水曜日) ※水曜日が祝日・休日の場合は翌日に開きます。

5月13日(水)・20日(水)・27日(水)、6月3日(水) 20時まで  
 ..... 多気町役場本庁  
 ◆証明書発行(住民票、印鑑登録証明書、戸籍関係、税務関係)  
 ◆印鑑登録

## 法律相談(毎月第1・第3水曜日)

5月13日(水)、6月8日(月)  
 ..... 多気町役場  
 \*予約制  
 ※6月の第1水曜日(3日)は下井が出張のため、  
 6月8日(月)に振替えて実施します。

## ◆図書館

月	日	時間	内容
<b>多気図書館</b> ■休館日5月/11・18・25・29 6月/1・8			
5月	16(土)	10:30～11:00	図書館のおはなし会
	23(土)	10:30～11:00	おはなしぼけっと
	24(日)	13:20～15:30	図書館たんけん!
<b>勢和図書館</b> ■休館日5月/12・19・26・29 6月/2・9			
5月	17(日)	10:00～16:00	丘のうえのだんらんマーケット
	20(水)	10:30～11:00	おひざでだっこのおはなし会(1～3歳児)
	23(土)	10:30～11:00	おはなし会(絵本&ストーリーテリング)
6月	3(水)	10:30～11:00	おひざでだっこのおはなし会(0歳児)
	6(土)	13:00～16:00	ほんととカフェ

## ◆子育て支援センター

月	日	時間	内容	場所
5月	13(水)	10:00～12:00	すくすく赤ちゃん パート1	たき児童館
	15(金)	10:00～12:00	すこやか広場	たき児童館
	18(月)	10:00～12:00	一緒にあそぼう!親子ヨガ	おひさま
	25(月)	10:00～11:30	のびのび広場/いも苗植え	たき児童館
	27(水)	10:00～12:00	すくすく赤ちゃん パート2	たき児童館
	29(金)	10:00～12:00	すこやか広場	たき児童館
6月	1(月)	10:00～12:00	Baby's	おひさま
	4(木)	10:00～15:00	ファミリーサポート援助会員養成講座①	
	6(土)	10:00～15:00	ファミリーサポート援助会員養成講座②	

## ◆保健

月	日	時間	内容	場所	備考
5月	19(火)	(受付)12:50～13:30	1歳6か月児健診	天啓の里	対象者に個別通知
	27(水)	10:00～11:30	乳幼児相談	たき児童館	
6月	1(月)	10:00～11:30	乳幼児相談	おひさま	

## ◆こころの保健相談

月	日	時間	予約先	場所	備考
5月	13(水)	13:30～16:30	町民福祉課 38-1114	町民文化会館	要予約
	15(金)	13:30～15:30	松阪保健所 50-0532	松阪保健所	要予約
6月	3(水)	13:30～16:30	町民福祉課 38-1114	町民文化会館	要予約

## ◆こころの福祉相談

月	日	時間	予約先	場所	備考
5月	7(木)	13:30～16:30	町民福祉課 38-1114	町民文化会館	要予約
	21(木)	13:30～16:30	町民福祉課 38-1114	町民文化会館	要予約

## ◆健康づくり

※要予約

月	日	時間	内容	場所
5月	21(木)	9:30～10:30	地域の健康相談	勢和東公民館
	22(金)	10:00～16:00	たばこ健康相談※	多気町役場
	25(月)	13:30～14:30	地域の健康相談	森荘公民館
	26(火)	10:30～15:00	みんなの健康相談	マックスバリュー多気店内 情報ステーション
	8(金)～14(木)		大腸がん検診申込期間	
6月	2(火)	9:00～巡回	肺がん・大腸がん検診	津田・相可・佐奈
	3(水)	9:00～巡回	肺がん・大腸がん検診	外城田・佐奈
	5(金)	9:00～巡回	肺がん・大腸がん検診	佐奈・相可
	9(火)	9:30～巡回	肺がん・大腸がん検診	勢和

※肺がん・大腸がん検診の詳細巡回スケジュールは、5ページをご覧ください。





# Happy Birthday



相可

ひしがわ ここな  
**東川 心奏 ちゃん (1つ)**  
パパ 直輝さん ママ 望さん  
「おたんじょうびおめでとう。  
ここちゃんの笑顔が家族を  
幸せにしてくれます。ありがとう。」



土屋

たむら わこ なこ  
**田村 倭子(左)・奈子(右) ちゃん (2つ)**  
パパ 充さん ママ 香里さん  
「2歳おめでとう。  
2人の笑顔は最高だよ。  
兄ちゃん達と仲良く一緒に遊ぼうね。」



相可台

おうぎた らいあ  
**扇田 来青 くん (1つ)**  
パパ 佳典さん ママ 磨紀さん  
「いつも元気な来青くん。  
これからもお兄ちゃんたちと  
いっぱい遊ぼうね!」



四足田

みたに かいと  
**三谷 凱音 くん (3つ)**  
パパ 進也さん ママ 亜理紗さん  
「かいと♡おめでとー♡  
だーいすきやよ♡」



朝柄

たかやま はるま  
**高山 陽真 くん (2つ)**  
パパ 英寿さん ママ 文子さん  
「おしゃべりが上手になってきたね。  
にこにこ笑顔で大きくなあれ☆」



おめでとう



3歳までのお子さんを誕生月に紹介します。  
前月の10日までにお知らせください。  
応募者多数の場合は、抽選とさせて  
いただきますのでご了承下さい。  
企画調整課 ☎ (38)1124



元丈の館 げんちゃん朝市  
毎月第4日曜日

とき

5月24日(日)  
9:00~12:00

ところ

元丈の館

ふるさと村 感謝の日  
毎月第4日曜日

とき

5月24日(日)  
9:00~17:00

ところ

ふるさと村

まちの動き  
(外国人含む)  
4月1日現在

◆人口

・男…7,402(-13)人 ・人口…15,207(-28)人  
・女…7,805(-15)人 ・世帯数…5,556(+2)世帯

◆3月中の異動

・出生…9人 ・転入…71人  
・死亡…8人 ・転出…101人

医療法人スワン 先進医療認定施設  
**カイバナ眼科クリニック**  
目でお悩みの方はご相談ください  
日帰り白内障手術  
無料送迎 いたします!  
お気軽にお問い合わせください。 ☎0598-21-5222  
松阪市カイバナ町 1638エルム通り(松阪高校近く)

シロアリ駆除キャンペーン 限定30棟 6/30まで  
1階床面積18坪を特別価格にて防蟻工事を実施いたします!!  
通常価格 117,000円(税別) のところ **76,000円(税別)**  
※18坪以上は、1坪/6,500円(税別)ずつ追加となります。※キャンペーン価格は、レギュラー施工に限りです。  
まずは、お気軽にお電話ください。 イヤナムシナシ  
☎0120-187647  
株式会社N・U・Cグループ お申込みの際に「広報たきを見た」と必ずお伝え下さい。  
NUC Group 中部白蟻研究所 中部白蟻研究所 検索  
〒510-0208 鈴鹿市鈴鹿ハイム1-25 営業時間 8:00~19:00[日・祝日休] 三重県全域対応します!!